泰東日報（日刊）

時評

戰禍波及於印度

皇軍無敵。所向披靡。在太平洋上之美英屬領。相繼陷落。姑置勿論。就英國屬領言之。如婆羅洲馬來以及其最大軍事據點之新加坡。均早已入皇軍之掌握。且自突佔領緬甸首府仰光後。更進據印度洋東部之要衝安達曼島。玆者海軍航空部隊又襲擊印度洋上最大軍事據點錫蘭島之哥倫坡及其他等地。對敵艦艇船舶航空兵力以及重要軍事施設。悉予以殲滅完膚之損害。是則戰禍逐漸波及於印度。而四億之印度民衆。將不免遭炎燹之浩劫。

然皇軍攻擊印度。非攻擊印度人之印度。乃攻擊英國之印度也。且擬由英國之印度。而恢復印度人之印度也。印度受英國之侵略壓迫。以致於滅亡。竟變成英國之印度。英今大東亞戰爭。英國在東亞據點。盡行喪失。復以印度作抵抗皇軍之基地。皇軍爲擊滅英國。攻擊印度。勢所使然。並非對於印度有何野心也。若印度完全獨立。不受英國之支配。則皇軍絕不能攻擊印度。可斷言也。因爲印度爲英國之支配。不得不加以攻擊。倘其攻擊印度。正所以救出印度。脫離英國的羈絆。使可以完全獨立。恢復印度人之印度。而加入大東亞共榮圈。以期與大東亞全民族共同繁榮也。

印度本係文明古國。不乏志士。獨立運動。由來已久。自大東亞戰爭勃發。其運動愈臻於最高潮。加以東條首相迭次聲明。印度民衆。一方既鑑於爲求獨立。此際乃千載一時之良機。他方復瞭解日本之眞意。於是獨立運動。極其澎湃。不可遏止。果能堅持到底。必有達成目的之一日。況有皇軍攻擊於外。不當予印度獨立運動之一大支援。則英國撤手以去。意中事也。不過印度黨派紛歧。意見不一。英國仍以爲有隙可乘。威偪利誘。不遺餘力。如克里浦之奔走。乃派彌縫之暗躍。懷柔籠絡。離間挑撥。一再逞其詭計。旣允以戰後爲自治領。復許現在任印人爲防衛部長。策謀鬼蜮。亦云良苦。然防衛部長不過虛銜。戰後自治。終是空頭支票。雖三尺童子不能欺。而印度人士。能入其彀中乎。據最近電訊。英印交涉。已瀕決裂。英國之修正案。又被拒絕。縱克里浦等種種詭計。而回教徒問題。依然不易解決。則英印交涉之前途困難重重。未容樂觀也。

總之。當今印度實處於重大之岐路。獨立與否。即可卜戰禍波及與否。是則全在印度之自決而已。東條首相於六日午後以「印度與軍事行動」爲題。發表談話。乃係對印度民衆之四次警告。勿誤於英國之甘言。遭無益之戰禍。哀矜之意。溢於言表。甚望印度民衆努力向「印度人之印度」邁進。

荒鷲初襲印度本土

炸東岸要港哥加拿大
海軍亦奇襲孟加拉灣
擊沉敵軍側商船數艘

（里斯本七日國通電）據倫敦來電稱、日本航空部隊、六日初襲印度本土、爆炸麻達拉斯州北部哥加拿大港

「註」哥加拿大、在麻達拉斯北方五百公里、人口約五萬五千、乃英軍特爲防衛印度東岸之重要據點也

【里斯本七日國通電】新德里發美聯社電稱、印度軍當局六日發表如次 日本海軍部隊、奇襲孟加拉灣、商船數隻被攻擊、此爲五日襲擊哥倫坡之部隊所爲也

全蘇門答臘戡定
敵總指揮投降日軍

【東京七日國通電】大本營發表（七日正午）一、荷印軍蘇門答臘總指揮官奧布拉加少將、三月二十七日、在哥打拉夜被帝國陸軍部隊降伏、玆已以蘇々之戰果、戡定全蘇門答臘

二、在北部及中部蘇門答臘方面獲得之俘虜如左 荷印兵約九百、英國兵一千二百、其他一千二百合計三千百 以上之中、英兵由新加坡乘船逃亡中、船舶被擊沈、遂力爭扎、得在蘇門答臘上陸、其中包含航空將校以下三十名

「註」奧布拉加少將、本年一月、任蘇門答臘總指揮官、於一月上旬、見帝國陸軍部隊上陸、即率部下逃入山中

皇軍確保太平洋廻廊
有氣吞印度洋之概

【東京七日國通電】與相距麻剌甲海峽之馬來半島均爲亞歐交通要衝之蘇門答臘島北部攻取戰、三月二十七日由於該島北端要衝哥打拉夜之荷印軍蘇門答臘指揮官奧布拉加少將降伏、玆全島完全皇軍占領下、七日大本營已發表上述事項、當蘇門答臘島攻取戰、乃自新加坡陷落後即繼進行自二月十七日巴蓮旁油田地帶之陸軍降下傘部隊奇襲降下、爾來於二月十八日制壓姆阿拉木哥、二十日占領坦喬加蘭、至二十三日更制壓斯曼加灣、翌廿四日占領賓克連、三月四日占領加姆比如斯巳完全掌握中、南部一帶蘇門答臘島、十二日未明、皇軍精銳、突在北部蘇門答臘各要地、無血上陸、繼更續行急進攻、當日中以疾風捲枯葉之勢、占領蘇門答臘最北端之要衝哥打拉夜及羅克尼亞飛機場、沙班伊豫及棉蘭東方二十五公里之加兆爾、都南各要地、至二十七日、卒使荷印軍蘇門答臘總指揮官降伏、至是蘇門答臘全島、全歸於日軍制壓下、與先日占領之馬來半島、爪哇島同爲太平洋廻廊、此廻廊已歸日軍手中、更將英國視爲生命線之印度洋、直接置於日軍威力下、考此哥打拉夜、乃亞齊人所建設之古都、人口約一萬五千、爲亞齊州之首府、其南方山地一帶、尙遺有反抗荷人使入之亞齊人抗戰三十年歷史之古戰場、哥打拉夜、有巨大之兵舍、與完備之陸軍病院、郊外更有廣大之練兵場、戰前在亞齊州軍司令官之下、有約一個聯隊、駐屯該地、最近因亞齊人之反抗已熄、故其半數已分散各地

蘇門答臘島各地
治安會相繼成立

【棉蘭七日國通電】三月廿八日北部山脈中之殘敵掃蕩告就、則全島之治安、完全在皇軍手中、蘇門答臘之棉蘭巴蕃旁把東等主要都市、業力行建設、北部蘇門答臘之克達拉齊亞崗山、比來烏齊、達金基濫克里拉新班、里亞齊耶地區之十數都市最近亦相繼由地方有力者、組織治安維持會、此等全亞齊耶地方之治安維持會會長、推戴亞齊耶州爲阿里浦氏

印派專員駐渝

【新德里七日國通電】據新德里來電稱印度政廳、爲密與重慶政權連絡、決向重慶常駐代表、六日發表企前行政參事會員全聯邦試判所判事賈恩氏爲總代表

英印交涉停滯
再開延期

【里斯本七日國通電】英印交涉、對於以克里浦威飛爾及國民會議派領袖爲中心之妥協案、因尚未接到英本國之回訓、故六日未呈何等之進展、一方乘此間隙之美特使詹森之行動、反更惹起一般之注目、側意向之表明、決定延期至八日朝、因以上之情形、印度國民會議派、亦於六日期待克里浦、最低亦可從事中間的連絡、推其一向是只取靜觀的態度

印國民黨反對英提案

【里斯本七日國通電】據新德里電稱、全印度國民黨、六日對英國之對印提案發表左記聲明、表明反對英案之印度分割政策 英案結局承認回教徒之總裁巴基斯坦擬分割印度、對此絕對反對、拒絕英國再該黨、與國民會議派分離、結成獨立政黨、在馬達哈奧之通里哈利、阿奈入行政參事會以前、仍位於該黨總裁之地位

此點尙無確報、而與回教徒聯盟總裁金那以下印度各派之會談、今後仍行繼續、據其他一說、傳詹森對奈爾、謂以顧問第爲首班之美國訪印技術使節團之目的、即由印度產業界方面、加以解說、以闡明其目的

美詹森暗躍
與各派接洽

【里斯本七日國通電】據新德里來電、美國大總統之遣印特使詹森、與克里浦之對印交涉相輔並進、開始與印度各派領袖接觸、先於五日夜、與國民會議派議長阿薩特會談、繼於六日、會見該派領袖奈爾、會談二小時、詹森之該項行動、其能成爲美國大總統之英印交涉調停之前提與否、頗於

英開緊急閣議
決定最後態度

【里斯本七日國通電】據倫敦來電稱、英國政府、六日夜招開緊急戰時閣議、討議對英國之對印提案之印度各派回答、以確定英側對此之最後的態度

美國遣印使節
晤阿薩特議長

【里斯本七日國通電】據路透通信新德里電稱、三日抵新德里之羅斯福遣印特使詹森、五日夜與國民會議派議長阿薩特、會談二小時、始辭去

又襲莫來斯比

【里斯本七日國通電】據新金山來電稱之日本航空部隊六日正午頃、又爆炸莫來斯比港

樹立健全積極財政
協力完遂親邦聖戰
滿洲國府之計畫

滿洲國政府、即應時局要請、於茲數年來、對從來之積極膨脹政策、再行檢討、先關於民會議決、編成、亦於強行健全財政主義之同時、關於會社政府豫算之編成、亦於強行健全財政主義之同時、關於會社事業資金計畫、亦加以嚴正檢討、其能除節縮外、關於特殊會社之機能、亦斷行計劃的改組等、以徹底的消極政策、其結果可使滿洲國政治經濟體制、愈不受以外諸情勢激動、仍爲東亞共榮圈、北邊鎮護據點爲完遂親邦聖戰、整備可有偉大貢獻之體制、同時在國內的方面、對建國十年以來繼續建設之生產力、仍不使其稍有減退、只有趨於擴張之一進、以與大陸鄰接諸地域、相互提攜邁進增大對日之貢獻、然而似此消極的政策、今後如仍繼續下去、由於國民士氣之昂揚、生產力擴充並對日貢獻等之觀點、不但不能謂爲得策、若以迄至現在增強生產力、若積極政策爲必要之時期、若已成過去、似此時期、再行繼續、反足使國民之士氣萎靡沈滯、且由於建國以來十年之建設的努力、而益將伸展之生產力、亦將使其減退、故以建國十週年之佳年爲轉機、準備向積極政策、實行轉換、然財政的基礎、例如今後對日期待資金資材、縱多少觸屈化、但以迄今之擴充計畫、即充分增強之國內生產力並國內蓄積資本亦可充分敷用、例如以昨年十一億圓爲目標之國民貯蓄、實際已超出目標以上、因有鑑及此、故本年度、特將目標提高至十五億圓、此決非過高之目標乃是可以充分達到之樂觀的目標、至於積極政策之具體的方策、目下尚在考究中、關於詳細之點、雖不能發表、但如官吏之給與改善、先置爲第一重要問題、目前以來每當省長會議、省次長會議等之機會即行表明、綱紀肅清、相信亦爲改善給與之最大急務、向積極政策轉換之第一方策、爲可及的迅速研究實現

資本、且不能使聖戰下所予親邦之依存度減弱、由現在以上、現因向某種程度積極政策的轉換觀爲可能故政府首腦部、關於其具體方策、進行愼重考慮之結果、大體似已得到可以確信之方策政府待獲成案後、即根據此成案、以建國十週年爲轉機、向庶政之建全積極政策上、實行轉換、頗堪注目、再關於以上、武部總務長官、特發表左記當於暗示之談話、惹人注目

余自就任總務長官以來、已一年八個月餘、其間基於時局之要請、對從來之積極膨脹政策、因有再加檢討要、是政府豫算、固不待言、即對於產業五年計畫、亦取相當之緊縮政策、同時基於强化刷新特殊會社之機能方針、對特殊會社之改組、其他限於可能、關於各部門、無不採取緊縮政策、因此乃有過於消極之批判發生、然而此乃基於時局之要請、而出於不得已者、且由於一年數個月之再檢討、我國之政治經濟、已如所期、達到健全之姿態、確信迄今之再檢討、若言之係爲伸張而緊縮者也、然而以緊縮

世界的動向（五）
國民認清各國的政治進路
團結四千三百萬民衆固守北方

關東軍報道班長 齋藤少佐講演

今英美於遠東方面則極力唆使蘇聯於北方與日本作戰以謀牽制日本之南方作戰、尤其爲美國、恰如適才所言之美國對日三進攻路者也、於中央進攻路者也、於中央則早行兩三次之進攻、皆遭失敗、南方進攻路、則以澳洲爲據點、亟謀奪還馬來及菲律賓、而今澳洲已若風前之燭矣、所餘之北方進攻路、則必自加拿大、阿拉斯加及阿留地安等方面另選進路、蓋必由蘇聯爲此者也、然吾等毋忽視蘇聯爲遠東軍之預備戰力、如蘇聯受英美之策動、於遠東不利於日本時、則於大東亞戰爭之同時抑或將開往南方、以助作戰之關東軍、更將嚴以待、不減一兵、果行日本式訓練、況且南方作戰節々進展、士氣亦爲之高昂、而新銳之滿洲國軍、亦決不坐視、蓋爲蘇聯所深察者也

英美及重慶、欲日蘇開戰即利用以前之駐蘇日本大使更迭、及張鼓峰大使訪日向世界放送謂日蘇間已起紛爭 三月二十日於奎比謝夫、曾由建川日本大使與畢新基外務人民委員代理間、簽訂日蘇間第七回漁業條約效力延長議定書、對此英美重慶亦無甚可言、今蘇聯與日本間成立中立條約、因英美之頻施離間誘惑傳日蘇之危機、蘇聯亦頗感困窘萬狀、余則提議蘇聯藉此簽訂漁業條約之暫定延長機會、以圖理日蘇間如許未解決之懸案而極力避免歐蘇及遠東之同時作戰、實爲良策也、以上曾述及美國之北方進攻路、似與滿洲有直接重大之關係、故再進數言

距今七十四年前、當時之國務卿宛亞得氏、曾以七百五十萬美金、向俄國買得阿拉斯加一地、美國即以七千五百萬美金、於此地遂進軍事建設、其主要之根據地爲「達奇哈瓦」自前年即下嚴禁路入之命令、收容北太洋艦隊之海空軍之根據地、方建設中、蓋建設之完成、尙須相當之日期、其東方八〇〇公里之「濟加克」已自三年始、以總工費五〇〇萬金於「阿拉斯加」水域、建設最大之潛水艦基地 又於「阿拉斯加」南岸之「巴拉諾夫」島之「西特加」爲防由南方水域直接攻擊「阿拉斯加」本土而備之美海軍空軍基地以工費八〇〇萬美金、依美加之防共協定、建設寬二十四米長一九〇〇公里之軍用路 如上所云地點、尙未十分明瞭、故或感北方遙危、亦未可知、而其三基地中之最西者、於阿拉斯加半島最西端之烏那斯加島距東京約四五〇〇公里、又自「阿留地安」群島最西端之「吉斯科」島至日本千島北端之馬蘭撤、約一六〇〇公里、美國建設誇耀於世界之「空中要塞」B十七、其行動半經爲一三〇〇—一八〇〇公里、又昆索里特地特襲發飛行艇PBY、其行動半經爲三八〇〇公里然其無論利用何者、而空襲日本本土實屬不可能

且諸君咸謂「美國可以於遠東俄國之沿海洲或海參崴附近爲基地」者、然事實乃不可能之事因該進攻路、每年自十月至來年六月約十越月、因受濃霧瀰漫或流冰之故、作戰困難極矣、又北行則至「阿拉斯加」北端之保普巴羅地方、酷寒期、常達七十五度、故不適軍事行動、又前述美國與加拿大、阿拉斯加間之汽車路即或完成時、汽車於夏時耳法殺克斯」「阿拉斯加間之行程必須三日 要之日蘇之問題、唯一即今後蘇聯之動向是也、而今後蘇聯之動向、可依德春季反攻之推移及英美對俄策動之成功與否而知 由此觀之、吾等竭力鞏固北邊乃衛護工作團結四千三百萬民衆、果有不意事件發生時、亦必即刻準備、如上所述「認清各國之動向」實爲必要者也

結論

以上說的話、時間很長、聽者諸位若能理解余之所言、願對諸位以下諸項

對於日系諸位者

第一保有大東亞民族指導地位之我們大和民族、旣無如此日本精神、而英美之出發於全權主義、發源於自由主義之唯物觀念、然每一個人猶不許缺乏以陛下之赤子使他民族諦知聖心之如何高遠的唯心觀念、奉體拜察陛下之聖意「日系者於新國及其他種々機會、可以有所體察對此滿系人等予以明、細之講解、爲返使必將諸於他人、故務使滿人了解爲前題」

民族協和原非止於理論者然無論理想之如何高遠、若不順應民心、不過空論而已、勿忘於此大地當日俄戰役、滿洲事變曾流有十數萬英靈碧血又青年將校之挺身來新念日本祖國之安泰、更勿忘懷高呼天皇陛下萬歲、於夏威夷、菲律賓、馬來、爪哇、香港、陸、海、面帶微笑而自爆自碎之勇士之壯舉、此蓋勇士之意志、乃深藏於同血族之諸位內心之日本精神也、於是後之滋長務使滿人大衆必相率傾心於東亞、然確信無疑也

展開協和會民衆、尤以與滿人大衆成遊離狀態、於建國已十年之今日、滿時間此言對於眼目於此大地之先驅英靈以及指揮於南方之英靈、尤其對於目雪下數十度之酷寒、立於圖滿第一線將兵、然何顧以對之對於可愛之大東亞共榮圈之幼弟等、以見長自居之謬位、以身示範、善予教導之諸民衆、以至世界上樞軸國之民衆福利之時代也

對於滿系諸位者

無論任何會議、任何舉措、或何種決議、均是由日系人與滿系人、亦難安心以從之也、余於昨年初、從事第一線之統制、開行交易、凡此種々不之弊風、甚以爲憾、而私自隱藏、大豆、因大東亞戰爭之遂行、更推料物資統制之強化、或惜實國糧、而因囊暫日本軍閥之陷害、買收官吏、紊亂家的大罪人、若按往昔之罪例有過於縣首城門之大罪、通觀日本諸之滿系人、立於不言日語與日系者間、頗有不使變方意思疏通之行爲、由於此點、凡滿系人殊應進而學習日語、同時、我日系人亦努力學習滿語、以使日滿人間之意思暢通、而無遺憾

要之、日滿兩系、今後更應相互披瀝誠意、勿爲「形式上之鄰組」而應造成眞正之「心的鄰組」以建設世界無匹的樂土滿洲國、要想達成目的、則非具有滅私奉公的精神不可敵人希望在座諸位、率先挺身立於陣頭、以實現眞正的協和、此乃今日講演的本意、至此終了

經過時間很久、多蒙諸位靜聽、無任感激（完）

東條首相發表
警告印民

【東京七日國通電】帝國海軍部隊五日攻英國印度洋上最大軍事據點哥倫坡、已經大本營發表、日本政府於六日午後四時五分、「印度之日軍事行動」東條首相發表談話

東條首相談 皇軍最占領緬甸要衝仰光復占領印度洋東部戰略要衝、印度獨立志士流刑地安達曼群島、今更進一步予印度英國兵力、及軍事施設以一大痛擊、如是膺懲美英之日本斷乎決意、着實移於實行、若印度依然受英國軍事的支配、則日本帝國爲擊滅英國而進攻、印度必蒙甚大戰禍、然而日本帝國之企圖、非以印度四億民衆爲敵、而對此際蒙戰禍之印度民衆誠表同情、對印度民衆之帝國眞意、業於余三月十二日帝國議會演說披明、余確信現在全印度民衆建設「印度人的印度」爲確立印度本色致全力之絕好時機、今印度英國勢力已遭擊摧、當此時也、余期待印度指導者、及印度四億民、勿爲沒落運命下之英國甘言所誤、而蒙無益戰禍、當此天與好機、當破摧英國多年羈絆、邁向實現「印度人的印度」之途

【東京七日國通電】東條首相、於議會初開之一月二十一日、第一次聲援日之二月二十六日、第二次、戰捷記念日之三月十二日、第三次以嚴重措辭向印度呼籲、促起印度人之覺醒與說明獨立之好機、六日又以海軍部隊之攻擊哥倫坡爲機會、發表四次談話、要請印度人當英國趨於沒落運命之今日、應邁進實現印度人之印度、期英國若認爲有利於自己之作戰時、即不顧法國、荷蘭、比利時、波蘭等同志國之滅亡、然因不得已之軍事行動、致使戰禍波及印度民衆、帝國感爲遺憾者「誠不勝同情之至」以大東亞盟主之日本之溫柔的王道主義、已光被於印度、帝國對印度之眞意、即不以印度民衆爲敵、始終意在擊滅英國勢力、印度雖受戰禍之波及、亦非得已、關克里浦、威飛爾與甘地、奈爾等之英印巨頭會談、其確實的觀測、尙感困難、然而帝國所期待者、即彼等能完全脫出英國之羈絆、攻擊哥倫坡之砲聲、東條首相之談話皆足表示對英國之追討的決意、同時警告印度民衆、切勿遲延、早具脫離英國之果斷

蔣調廿師分駐各地
防止內亂於未然

【南京七日國通電】據達當地之情報、最近重慶政權治下之治安、愈見惡化、幾有發展而爲內亂之氣勢、因此重慶軍事委員會、新編成二十個師、使分駐各戰區、以防止內亂

緬甸空軍
懾伏不出

【緬甸前線某基地七日國通電】在緬甸方面活躍之日軍陸鷲、五日爲搜索殘存敵機蹤跡出動、惟不見敵機隻影、因以無出而抵抗者、僅發見某飛機場有已破損之殘存敵機中型三架、當即燒却、於是緬甸敵航空兵力、今已完全懾伏日軍陸鷲之威力下、其制空權、完全操於日軍手中

敵聲

◇爲了印度獨立問題、英人正苦於應付的時節、日本海鷲長驅空炸印度的門戶錫蘭島、炸得好！

◇而印度人又在猶豫、無所適從的當兒、東條首相、更發出千鈞之重的警告發得妙！

◇這種手法、旣靈驗、且有出神入化之功

◇印度門戶旣能被炸、則英人之實力、可想而知、而其維繫印人之力、由以減少、彼克里浦者、亦當知所警惕而讓步矣

◇東條首相、又從而鼓舞之、斯無異對印人獨立運動、予以一臂助力

◇長於哲理的印度民族、當不乏賢達之士、環顧四圍情勢衡度輕重、當知所適從也

◇誠如東條首相所言「印度乃印度人之印度」彼英人非不聽如是、乃竟擬將印度分化數個小印度、則其用心何在不問可知

◇夫大英帝國、數百年來、以植民而起家、其繁榮即建設在各國之爭衡及植民地之內訌上

◇其於中國於中東各國以及印度等々、一向皆使此陰險之手段、而始終不渝也

羊癇瘋靈藥出現！

▲羊癇瘋雖多年爲患他藥所不能治者本藥負責治愈
▲育赤散治羊癇瘋有立時止抽之功効

育赤散 靈驗

一星期犯病一次用藥二付管保一星期不犯
一月犯病一次或二次用藥七付管保一月不犯
連續服之（量病之輕重而定）必能去根終身不犯
並治瘋癲神經病及小兒抽瘋皆有極速極準之功効
患者勿失一時之機而留畢生之累（一袋定價壹圓）

齡龜飲

▲主治半身不遂腰腿痠疼男子腎虛性交無力婦女血寒腹痛抽筋
久不受孕服用一盒即生奇効（一盒貳圓）

歡迎代理函購即寄以上兩種藥每次買足二十付
以上照定價八扣
藥欵代金引換零買見欵寄藥

撫順市中和馬路三丁目四十番地
總製藥廠 德善堂

營業種目
一般醫藥、賣藥、新藥、工業藥品、注射藥、牛痘苗、衛生材料、膠皮製品、藥瓶、醫療器械、化粧品、綁帶脫脂綿花、藥綿紗、染料、其他一般藥房要品俱全

NBK
日本賣藥會社

本社 大阪市東區道修町　資本金 壹百萬圓　創業 參拾個年
支社 大連市浪速町　出張所 哈爾濱八站南馬路二號
奉天加茂町一六　出張所 新京富士町三丁目二番地
（2）

女性荷爾萌

月經痛
月經不順

惡魔樣的月經痛、只有調經健身良藥婀閼好萌可以根本打倒他。

本劑有片劑・粉劑・栓劑・膏劑及注射液。

（詳細仿單函索卽寄）

總發行 株式會社 武田長兵衛商店 日本大阪市東區道修町
滿洲總發行 滿洲武田藥品株式會社 奉天市大和區春日町

婀閼好萌（オホルモン）

日滿關係情同親子
感激日本朝野優遇
張謝恩特使會見記者談

張謝恩特派大使、六日參趨帝宮覲見皇帝陛下、奏前赴日此次訪日大任完了、午後四時、國務院總理官邸會見記者團談話如左、此次余蒙謝恩特派大使之特命、三月十一日由國都出發、十六日安抵東京、十七日參內宮中、拜謁天皇陛下捧呈皇帝陛下之御親書、余係親承奉旨日本皇室、受日本朝野之優遇、非常感激、我等一行蒙此優遇、拜察日本皇室及滿洲國帝室之特別御親密之御交、回憶建國十周年我國運得有今日之隆昌者、誠乃天皇陛下御保佑及日本朝野之援助所賜也、當茲建國十周年渙發之詔書中、使用親邦之文字、是以表現日滿兩國關係如骨肉親子之情、以此一字、可以拜察皇帝陛下如何御緣日本皇室、昨年十二月八日日本對美英布告宣戰之當日皇帝陛下召集御前會議渙發詔書、此際、陛下對此次大東亞戰、非僅爲日本之戰爭、由歷過去數百年美英之東亞侵略觀之、乃爲全東亞人之戰爭、全滿洲國四千三百萬國民、非舉全力、協力日本不可、皇帝陛下此種精神、已被日本上下諒解、對此次我等一行、日本朝野之歡迎、亦足表反映滿洲國之態度、當余出發之際、皇帝陛下、特召我等、初次奉侍天皇、皇后兩陛下、以下日本皇室各方面、賜以若干御傳言、皇帝陛下御心情係拜察彰念大東亞戰爭之天皇陛下之叡慮、呈上拜謁天皇、皇后兩陛下之天機並精神渙發、誠爲恐懼感激、謹奉此旨、今對皇帝陛下奏呈復命、陛下龍顏大悅、對日本皇室與帝室之御深交、惟有感激一方東條首相以下政府要路人等、亦係裕綽々濟擠敏腕、精神潑剌、無論何處亦看不出有大東亞戰爭之氣象、而恰後國民各層均無不安動搖之色、皆燃着必勝之信念、對此余不勝慶賀之至、

奉翼親邦天業
張特使向國民廣播講演

顧慶親邦日本之使義、捧持皇帝陛下之御親書、訪問日本今已安然果成大任、四日歸京之謝恩特派 大使張國務總理以此感激、爲傳達於四千三百萬國民、六日午後七時半、以無電廣播如左

本使、當三月三日建國十周年、以特派大使之資格拜受訪日之重任、三月十一日捧持御親書、帶同隨員由國都出發、然而本使之使命、爲對建國當時及其以來、由十年間親邦日本所予以始終不渝之仗義援助、奉侍日本皇室對朝野披瀝謝恩之至情、本使及隨員、於三月十六日安抵東京、伺宮中之機會、翌十七日參內、斯日本使特承宮中賓客之殊遇、偕隨員、由二重橋參內宮中拜謁天皇陛下謹捧呈皇帝陛下之御親書天皇陛下賜以優渥之辭洵恐懼感激之至唯謁見皇后陛下、並得兩陛下御陪食誠不勝光榮、奉答種々御下問後自御前退出、拜覲龍顏於咫尺之中、仰瞻大御光、深感皇室崇愛神拜、皇恩洪大無限、繼至各宮家、致來訪之意、訪明治神宮、靖國神社、對政府陸海軍當局致謝恩之辭、又慰問陸海軍病院、參拜故武藤元帥之墓後、訪問前在關東軍司令官外滿洲建國、貢有幾多功勞之各方面、繼離東京、參拜皇太神宮、橿原神宮、並至京都大阪方面、同樣對現地軍官民表示謝恩之意、至此所定行事告終、於四日已歸抵國都、敬謹復命、本使、以由於日本援助我國今日之隆盛輝之、對此、爲感謝其恩義而訪問日本、日本官民上下、對我等國民、於皇帝陛下御威德之下、賞揚官民和衷、民族相睦、邦基國運、以進隆昌、進而反以我國爲東亞復興之先驅、尤其於大東亞戰爭勃發後、舉總力擁物心兩面、力輸遂行日本之聖戰表示誠意、再此次由日本皇室所賜之御殊遇、兩勿待言、並承日本朝野熱烈歡迎、更對本使之謝恩披瀝、官民謙讓之態度、洵將骨肉之分、表現於兩國之間、本使睹此日滿一德一心昭然顯現皇帝陛下已屢次昭示於詔書之中、深將此御趣旨、如實體驗、當去年十二月八日大東亞戰爭勃發皇帝陛下、渙發時局詔書宣明日滿兩國「死生存亡斷不分攜」又以舉國人以盡奉公之誠、舉國力以助盟邦戰爭、以輔東亞戡定之功之旨論、於本年三月一日建國十周年之詔書呼日本爲親邦「竭獻大東亞戰爭翼親邦之天業」、「以奉答建國之明命」昭示吾等稱應、日滿兩國間之情誼詳細如此、吾等四千三百萬國民、深感日滿一德一心、兩鑒國力努力發揮、與親邦相攜、奉翼東亞得與之偉業、貢獻於世界人類幸福招顧、於茲爲念願

▲張謝恩特派大使一行建國神廟奉告參拜▼

慶祝日泰攻守同盟
泰向日本派遣慶祝使節

【東京七日國通電】泰國、於昨年十二月二十一日、與日本之間締結攻守同盟、於此堅固盟約之下、一月二十五日、對共同之敵美英、布告宣戰目下與日本均對大東亞戰雄猛作戰、此次同國政府、爲慶祝日泰攻守同盟、故向日本派遣慶祝使節、以前總理大臣巴洪氏爲首班之一行近由曼谷出發、已就訪日之途次、再以兩國關係即經濟的更爲緊密化故經濟交涉已併行、右使節團中、於昨年來朝、日本馴染良深瓦尼特無任所大臣及毛姆查歐華威大藏省顧問、泰益外務次官補之三氏、先發、七日抵京

△外務省發表　泰國政府、曾於客年末、締結日泰間攻守同盟、今爲慶祝起見、有特派遣使節至我國之意向、此次將已實現、同國隨一之元老前總理大臣陸海空軍中將巴洪氏爲日泰同盟慶祝使節、塔姆倫司法大臣及瓦尼特無任所大臣以下之隨員、將預定來至我國、日泰同盟締結以來、泰國、對日國之大東亞戰爭遂行乃所有一切軍事的、政治的及經濟協力、尤其本年初頭泰國、對英美宣戰以來、兩國相協力向大東亞聖戰邁進、當此之秋、由盟邦泰國歡迎日泰同盟慶祝使節者、爲益加鞏固日泰兩關係、洵有長深意義、再右一行之中、瓦尼特無任所大臣毛姆查歐華威大藏省顧問、泰益外務次官補等、爲經濟交涉故預定先起身七日抵京

巴洪團長略歷

【東京七日國通電】泰國慶祝使節團々長 巴洪陸海空軍中將本年五十七歲、幼年於學校而居首席卒業後、習學德國在柏林陸軍大學專攻戰術、乃德國流戰術大家歸國後盡力增強泰國陸軍、大正八年於少佐時代、爲見學日本陸軍曾被派遣到日、此後一九三二年泰國立憲革命、爲首腦者而活躍此後於一九三八年 將總理之椅子而讓與畢本氏、已告勇退爲重臣、集中一身作國民之信望、即畢本首相之間、極示圓滿

佐藤大使抵莫斯科
會晤蘇外長莫洛托夫氏

【莫斯科七日國通電】爲捧呈信任狀、由奎比希夫出發經路抵莫斯科之新任駐蘇佐藤大使、六日首先會見蘇聯外務人民委員莫洛托夫

【奎比希夫七日國通電】佐藤新駐蘇大使、爲捧呈信任狀帶同守島公使以下、搭特別裝成之飛行機、五日午前十一時由奎比希夫出發、空路赴莫

大島駐德大使 安抵布達佩斯

【布達佩斯七日國通電】大島駐德大使、五日午後已抵布達佩斯就東南歐行旅之途、大島駐德大使七日赴所非預定在該地會合栗原駐土耳其大使

土漸接近樞軸
德大使歸任後即將進展

【里斯本七日國通電】日前歸國中之巴賓、德駐土大使、已由三日於柏出發、就其歸任之途、據在此數日中抵馬哥拉據報以此爲契機之德土兩國關係、或有任何轉換亦未可知茲據五日馬哥拉來電稱、最近德土關係、在此月餘內外情勢有異常的急進展、土耳其軍政兩部、似有離維持中立的現狀之勢、開始有極積接近樞軸說抬頭、其直接事情、可以舉出因蘇聯軍冬季戰不振、日本海軍進出印度洋、西亞細亞之英勢力弱體化、蘇聯攻略伊蘭接近西亞工作進展、德土通商具體的好轉等所致、他方則因英海軍潛水艇擊沈土船、暗殺巴賓未遂事件、英諜課炸米拉事件等、致對英蘇兩國益使土國增加不信之念、尤以巴賓事件公判時暴露之共產黨員赤化土耳其、乃在接近西亞工作同時之二十年來對蘇政策、一方與赤化而戰之土耳其、今已受得非常利戰、目下對蘇聯之陳論驚々伊蘭身邊並以土耳其國境爲中心之英蘇共同防衛、似爲構成兩國之第二戰線、竟易起英蘇侵入的恐怖、要之、土耳其結局觀望德蘇戰果機、進而接近樞軸國、而在戰後攫得西亞方面有力立場之氣勢、土耳其政府現除召還歸國中之駐德大使外、並召還駐意駐日兩大使、又一部風傳將參加防共協定說、推測方迄今似無任何提出、總之、關聯巴賓大使之急由柏林啓程、西亞情勢各方面皆異常注目云

樞軸國武官團
視察前線歸來

【福岡七日國通電】三月九日由東京出發視察香港、馬來、蘇門答臘、爪哇、菲律賓等之皇軍奮戰力門之戰跡、德克里其米爾陸軍大佐、意伯爾特尼陸軍大佐、同谷羅諾陸軍少佐、羅拉德里斯克陸軍大佐等樞軸國駐日武官、同費茨里齊空軍大佐、羅拉德大尉等樞軸國駐日武官輔佐官之一行八名、六日夕刻空路由上海歸抵福岡、同夜於福岡一宿、七日由空路東上

東北滿次長連絡會議
十五六日在牡丹江舉開

爲期對日協力體制確立、已編上重要政策的農產物增產對策之遂行並時局的諸政策重要諸問題、施行細部江、北安、黑河、三江、濱江、東安、牡丹江之東北滿七省次長、東北滿次長連絡會議決定由十五、十六日於牡丹江省開催、關於此項、牡丹江省、近將正式由濱江中島次長以下、已向各省、次長發送招請狀、再關於本會議問題、爲得中央諒解故出京中之櫛田 牡丹江省次長、五日歸任、關於今次之連絡會議之意義、所談如左北滿之濱江、牡丹江之三省、或由勞務對策增產對策之點所云、常有密接不離的關係、再國家之要諸之重要政策完遂、北滿七省、祖互接防處理遂行有施行之必要、由此點對此次之連絡會議、而單爲會議、誠爲遂行東心之懇談要點

泰慶祝使節
先發隊入京

【福岡七日國通電】於近將來朝之泰國的日泰同盟慶祝使節團先行之 瓦尼特無任所大臣、毛姆查歐華威大藏省顧問泰益外務次官、補以下一行八名、爲與本省討議要務對歸國之空路、赴台北抵福岡七日空路東上

【福岡七日國通電】六日夜於福岡一宿之泰國慶祝使節先發隊員瓦尼特無任所長一行九名、搭七日午前十時四十五分由福岡出發空路東上

巴西縣迫日僑露骨

【布宜諾斯愛烈士七日國通電】據里約熱內盧達到之情報稱、對於巴西官憲原迫在留日人、愈爲加重、里約熱在同盟通信社通信員推名豊、朝日新聞特派員荒垣秀雄兩氏、三十一日於同地、三井物產及巴西拓植會社員等、均被殉留他方日本大使館通譯官家宅亦受搜查

子然錄

◆最近孫馬來、緬甸、蘇門答臘之安達曼群島之皇軍部隊、五日更攻略印度洋上更以海軍航空部隊、長驅猛攻印度本土南端要衝錫蘭島、對該島一大要地哥倫坡軍事施設、加以大爆擊、預敵以莫大損害◆錫蘭島、位於印度本土南端印度洋上、爲英國直轄之殖民地、與本土之間、挾保克海峽馬拿爾灣、與珊瑚礁相連、由於建設之橋梁、以鐵道連絡、乃係南北四百六十公里、最大幅二百二十公里、面積六萬五千六百十平方公里之島也、南半多係山地、有皮特達拉加拉山阿他

印度洋焦點之錫蘭島

姆斯峯等聳立、北半低平、此島之首都爲哥倫坡、年平均氣溫、爲二十七度五、最高氣溫爲五月、二十八度四最低月二十六度六、並無大差、乃爲熱帶的特色、自四月至六月及十月十一日、爲雨季其他夏冬、爲乾季、全島多森林、五分之一爲耕地三十分之一爲牧場◆此島產業、除穀物外、並栽培規那、茶、可可椰子、橡皮等、頗極盛況、均爲重要輸出品、家畜多牛、山羊、羊、豚等、島內黑鉛之產額、有八十餘處、及金乃爲往昔世界的產地、現今無多並多產紅玉、碧玉等寶石、近海產眞珠、爲前記農產品原料之工業、同時寶石琢磨工業亦頗盛況◆住民三分之二爲新加列志人、五分之三、爲佛教徒並有一部婆羅門教徒、阿拉伯人之子孫、奉侍回教、低級之威達斯人、多居於山中爲未開族、基督教雖少、普及於各種族間、一五〇五年初、渡來此島之葡萄人、一五一七年已建設爲商業的根據地、在十七世紀之中葉、以荷蘭人代替一七九五年、迄六年卒納於英國中、而至今日、此島在印度洋交通上占優秀之地理的位置、與新加坡並同時爲主要英王領殖民地、十年以前之統計、全島推定人口約有五百三十一萬餘人◆哥倫坡、爲該島之首都、位於島之西南岸、人口三十五萬、港市亦爲重要地乃爲印度洋航路一大焦點、輸入商況頗極活潑、盡限於人工、而其港灣施設、乃爲世界之最著名、克服自然的不利、作成良港、尤其自一八七五年至一九一二年、費去四十年之歲月、投十一億弗之巨額而建設之防波堤、尤爲有名、街區劃分歐人街及住民街、其間殘存於荷蘭時代建設之城廓、市街多有歐風之官衙會社、旅館等大建築並立、街路極爲整然、住民歐亞混淆頗極雜多

前線將兵士氣旺盛
節節達成作戰目的
杉山參謀總長視察歸來談

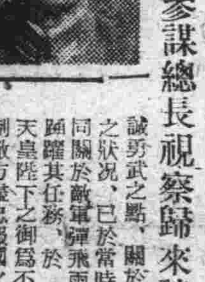

【福岡七日國通電】約亘二旬視察南方及中國方面戰線之杉山參謀總長、帶從田中中將外五名之隨員、七日午後零時三十一分由上海空路歸抵福岡、於福岡空港稍事休憩中、發表談話如左

余爲視察前線、故由三月三十一日、至南方戰線及中國方面出張中、本月歸還內地此間會見寺內畑兩大將以下各地最高指揮官會見、視察各方面之軍狀、再於泰國會見畢本首相、遂行無隔意的懇談若摘出本視察間感得二三、第一爲皇軍將兵之忠誠之狀況、已於當時報道相同關於敵軍陣地雨之中、踴躍其任務、於天皇陛下之御爲不得不匪制敵方盡忠報國之氣概、乃我國體之精華概爲當然、或對傷害者或對護國之英靈將兵、已捧呈慰謝敬弔之誠、再於戰場親所見聞、痛感皇軍之威力、前線將兵、均示意氣軒昂、爲完遂此回天偉業之大東亞戰爭目的、始終而戰、堅持烈々之決意、從事他方軍政之船員、扣當報道宣傳、通譯軍政等任之諸君、不劣於非常苦勞之前線將兵之勞苦、大事活躍、各未貢獻、而皇軍占領地之民心亦漸次安定、得瞻戰時秩序之曙光、洵不勝同慶之至、再於占領地獲保之資源處置、着々進展尤其油田、製油所、受相當之破壞、對此復舊、須十分努力、遂次已收成集如前所述、此次視察在前線各方面獲得赫々之戰果、已着々達成作戰目的之實狀對御稜威廣大無邊極致恐懼拜感、且爲達成大東亞戰爭目的、更互長期克服幾多困難突破障碍、始終將敵擊倒於御稜威下、前線槍後舉一體之實、以一絲不亂之結束、向本戰爭目的完遂邁進不勝祈念之至再杉山大將一行、預定於福岡一宿後、八日午後一時由福岡出發東上

八日起舉行
陸軍技術研究會

【東京七日國通電】自大東亞戰爭勃發以來、四月武力戡定着々進展、現今局面向建設方面担當建設戰之一翼、技術者之責任漸大、故陸軍由八日至十一日之四日間軍及民間之技術者約一千名動員、舉開第一次陸軍技術研究會、首先第一日即八日、午前十一時在上、陸軍省開總會、有陸相訓示繼舉行表彰式、同日午後及九十兩日、聽午前午後、開被服、糧秣、獸醫、衛生、資材、建築及需品、航空兵器八分科會最終日之十一日、綜合研究會於午前午後、自大東亞戰以來與敵國總之科學技術中、建樹我國獨特優秀之技術、發表各種之研究成果、再此次於研究會之研究件 數凡二百件以上

松花江畔 (25)
(哈爾濱第一部)(三)
疑遲作　夢幻畫

「都在小花園裡陪着二少爺和二少奶奶栽蒔花哩、老爺今早上也起得很早、這時在花園裡就少您啦!……」表面上雖使極其鎮靜、但從這年青人兩頰的紅暈來說、能斷言他心中確乎忙亂、尤其是那視線和小姐讓人不解的眼睛碰在一起的時候、連說話都有些口吃起來:「您用甚麼、我可以去取、小姐……我去打水好嗎?……」

「先不用」麗芝小姐眼睛一轉、忽然想起一椿事情、「你到我屋來!有點事情、想打聽打聽你!」

對這突如的吩咐、吳光新幾乎有些茫然了、跟着小姐走進屋裡、一股腐敗而悶塞的酸臭氣息衝人欲嘔、小姐卻彷彿一點都不覺得、進屋後挺爽快地坐進沙發裡、從小桌上順手就抓過來一枝烟

「我問問你、咱們家的東荒、這二年你去過沒?」一口烟噴出來後、回身從抽屜裡把一張捲着的「東三省明細全圖」取出、展開在對面的小桌上、她聚精會神地對待吳光新對東荒地理的說明

「到東荒去、都是在春天或是靠年底下、四百多里地的旱道、爬犁得走三四天的光景、若遇見晚風的天道、雪花都打起旋兒來、前年裡、和大少爺從海林站騎馬上過東荒、一道把人凍個賊死、到荒上大窩堡裡、一頓小米飯好歹算緩活了過來……」

「你坐那兒說話吧!」麗芝小姐指着旁邊的沙發、接着再揚着眸子繼續往下打聽着:「頭幾年在咱們家打更的朱更官、不是在東荒管事兒嗎?這二年總沒見他到哈爾濱來」

「放荒甚麼的、就是那麼一回事情唄!雖說咱們那邊兒也有熟荒、可是那種地方到老沒有很大的出項、老朱除了每年春天砍點柴火、傍年底下送來點野雞和山兔甚麼的……哼!嘎問他來老爺不是賞錢啊!」坐在沙發的邊沿上、脊背並沒有完全分地靠到裡邊

「東荒的風景好不好?」

「老山老林的、有甚麼景兒可說!……再說整年在那塌過活的人、也不覺得那景兒有啥可愛、小姐、老朱哪回上哈爾濱來、不是嘁嘁得那景兒去呀!」低着頭、在地圖上探尋着這方荒地的所在、海林站和橫道河子之間的記載也僅只是些不甚馳名的山岳「東荒」這字樣在地圖上並沒有明顯的標明

從這年青家人口裡對東荒所得的印象、除了人跡罕見的深山密林和冬夜野外有狼群哀鳴、跟春日遍地傷蓮花的芬芳之外、並沒有甚麼其他更大的誘惑、在自己屋裡過了早點之後、也想到哥哥屋裡去坐一會、但是那無盡的愁苦、只若一人獨處的時候就會襲來、於是出去走動的心思悄悄地又打消了

午後的時光慵懶得很容易就度過的、在斗室中默坐既久心境便轉爲恩劣、事情儘管在腦裡打着摸索自然難得結論、讓芝小姐依然不能解決自己當前的問題、也會經想到再修一封給淑景最後的書信、傾述肺腑作一次的商榷、但是只寫了三、兩行後、千種雜亂的情緒齊上心頭、一時卻又無從寫起、擱下了筆、信手從桌案上拾起一張前些日子從道裡巴拉斯影院帶回來的電影說明書

泰東介紹欄

募集 強健者(但只限通勤可能者)達達夫、十六歲以上日語了解及身體 天神町五三 サワヤカ 關東州本部

電話 高價收買 滿利多賣 並代月付販賣 播磨町十五 乃村電話店 電(二)一九七〇番

電話 買賣及滋賀電話 券債券者請來談可 也滿利多賣高價收買 大連西通三五 大案內社 電(二)六六六三

急募 照像技師持履歷書於本月十二日午後三時詳細面談 聖德街一 田中寫眞館 電三三三五六

百萬 宣傳中服用後之効果爲證明與赤白帶症 効藥 京城【都藥房淋藥】(保證有効) 實任專賣所 全滿各地到處均有 用品 電三八二一番

商業簿記 本院爲便利國內國外各地學習者起見特設函授一科 佳木斯市大同街四一六番地 商業簿記學院

採用男傭員 一、滿人男稍通日語者(年齡十五—十六歲)一名 一、自動車使役(年齡二五歲—三〇歲)一名 希望者每日午前十時以後來談 大連市山縣通一六五 三菱商事大連支店庶務係

副業大成 快捋出版!!! 生財致富指南 農業進步社

照像洗片放大縮小轉印 彩色電影廣告實精巧 ◆俱齊備借照一概免費 洋服便服古裝花冠武裝 華春照像館 PHOTO 大連市平和台大街 電話(三)二六七二 金州會火神廟街 電話一六一六番

惡性淋疾請用 都藥房之淋藥

保肺露 止咳平喘特長如次
一、肺部含蓄之痰必借咳嗽之力以催出之保肺露能溶化黏痰頑痰如水毫不費力便可排出咳嗽無由發作自然停止矣
一、氣管因受刺戟發生變化故有氣促哮喘現象保肺露能鎭靜呼吸器官緩解氣管經攣則呼吸舒暢哮喘平息
一、藥物每多苦辣難咽患者入口爲難以致拖延轉重保肺露氣香味甜絕無不良惡味雖婦女小孩及最厭服藥之人皆樂服用
定價二圓 一圓二 發行所奉天大西邊門外 寶康大藥房

肺癆病吐血急救藥 趙氏肺病咳嗽藥 專治青年肺病結核久咳成勞 大口吐血痰中代血五勞七傷 [illegible] 各縣代理店 [illegible] 總行奉天大西關 電話(二)五三九〇號

淋疾斷根靈藥 滅淋根 百發百中 永久根治 不犯的良藥 淋疾因爲什麼?要難治而屢犯呢! 本藥是撲滅淋疾病原菌最爲有力的是從前未有的淋疾去根妙藥爲解除難治屢犯痛苦的仙丹不論男女新久淋疾一經服用徹底除根永不再犯 各埠藥房均有代售 定價 大盒四圓 小盒二圓五角 濟康製藥所 外埠希代理者來函接洽

請帶 眼精疲勞 視力衰弱者 最適度之眼鏡 大連西通九三番 中央眼鏡公司 電話(二)五九八七 (支店)大連磐城町六二番 明眼堂眼鏡店 電話(二)八二一

秋農醫院 診治各科疾病 戒除黑白之癮 接生住院方便 院址 奉天南市場 電話(三)三一九〇一

數學書類 小代數學參攷書 二冊 二圓五角 平面幾何學參攷書 二冊 一圓五角
●考試用書 各科常識問答 二冊 二[illegible] 表解全書 一冊 一圓三角 算術表解 一冊 三角 代數表解 一冊 三角五分 幾何表解 一冊 二角 三角表解 一冊 二角 物理表解 一冊 二角 化學表解 一冊 二角 如蒙賜購、另加寄費二成 奉天市小北門裡 大東書局發行

感謝治癒眼之功德 在三年前被兒媳染得目疾、初病右目於黑睛驟入間、生有米粒許白翳痛時晝夜不眠、當即各處調治、所有中外名醫診療幾遍、非但無效病且加重、三年之間右目盡翳、左眼亦有時爲之傳染、痛苦萬狀、無術從藥奈何、不料於昨年夏季、經人介紹函購德家藥店之保目全睛丸二盒起明精靈水塗眼上之後深覺有效繼續購買、及服過數盒之後口中雲翳逐漸消除、最後又服二三盒、雙目疾痊癒已恢復如初、此種功德無法圖報特登報鳴謝、倘能因此治好多人幸甚 定價 保目全睛丸一盒六元 起明精靈水一瓶二元五角 外埠函購郵費四角 感謝人營口市公立姚國國民優級學校長 關名福 奉天市小北城門外白塔寺東 總售藥處 德家藥店

瓦石代用品福音 本廠爲順應國策節約洋灰資源見特聘化學專家採求明先生爲技師用礦石粉與苦汁等礦物化合質造各種建築用品屢經化驗仍可返還石質較洋灰製品確能堅牢耐久出品在康德富倆本市及外城有建築房屋願購以下各品者請至本辦事處接洽可也 文化瓦 大理石 水道管 花地磚 奉天市 義合祥新興瓦石工廠謹啓 辦事處大和區宮島町六番地 電話(三)三五〇四番

治愈淋病花柳 [illegible] 鳴謝人 張萬榮謹啓

鳴謝漏痔治愈 [illegible] 鳴謝人 劉福德謹啓

聞所欲聞見所欲見
學童見學團一行安然歸來
對日眞姿俱有深刻認識

爲本報慶祝滿洲建國十週年之一事業。派遣之公學堂學童日本見學團大連秋月公朱顯擇等一行六名學童自客月二十四日由井上本報事業部長引率東渡以還皆遙藏肅昂揚日滿一如之精神遙拜皇宮並爲祈禱大東亞戰勝。以暨祈願皇軍武運長久等。參拜明治神宮。靖國伊勢兩神社。而更爲提攜東亞各國學童之親善。與諸盟邦中國。泰國。滿國等青少年。參加在東京神宮外苑舉行之東京市青少年團結成一週年紀念式。並在東京訪問朝野以及舉開日滿學童親善交驩大會。其次即爲歷訪大阪。神戶。二見浦。奈良。京都等地觀察文化。頃已果成在日之重大使命。一行於本月四日離別櫻花盛開。春光明媚之日本。曾由神戶登舟而就歸連途次。一行業於七日上午八時。安然返連。是日晨天空微陰。風不揚塵。由國島州廳視學並各學生之父母以及恩師。並井口本報支配人。武田取材。田中庶務兩部長等多數歡迎而降路。各學童精神煥發。意氣軒昂。上陸後在碼頭待合室向歡迎者謝恭道謝。繼則隨同井口支配人往訪州廳。謁見柳井長官並河合學務課長。各予以勗勉訓示。然後到本報拜訪。正午則出席本報在遼東旅館舉開之洗塵座談會。畢則各攜帶土產品隨蒞父母歡躍返暫別三星期之故里。一行在船中對記者陳述此行感想如次

我們沒到日本以前。就聽先生們說過。日本是政治修明的國家。此次親至日本。目睹之下。果不虛傳。不但政治修明。而國民精神又極良好。當我們參拜神社時。前往參拜人們。熙熙攘攘。絡繹不絕其崇拜皇宮與感激皇軍之情。不問可知。出席在甲子園舉開之日本青少年團紀念大會。得以和東亞凡有民族交驩。並出席日滿學童交驩大會。三大主要行事。是爲永久刻記於腦海而不會忘的。日本節氣能較我們滿洲大陸早一個月。現正是百花爭妍。春光旖旎時候。我們大有樂而忘歸之概云云

再見學團一行。於訪問州廳時。曾向柳井長官呈遞松村東京府知事之書翰云（照片上即見學團一行、中爲訪問州廳呈遞書翰、下爲座談會—檢閱訖）

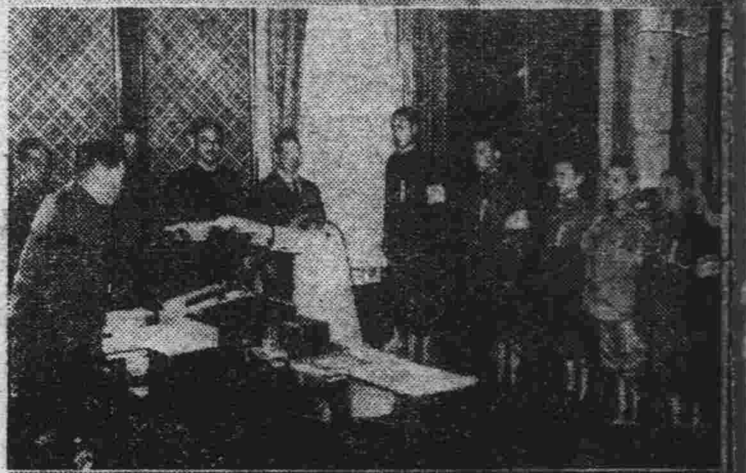

東京府知事致長官書翰

松村東京府知事。托本報主催公學堂生徒見學團致柳井長官之書翰如左

春風和煦。櫻花燦爛伏維貴祉清吉爲無窮頌。玆當泰東日報主催關東州滿人學童第三回訪日之際。蒙承以華函相賜。順頌近安 易勝感佩。今也八紘爲宇之皇猷雖節々實現。但前途尚稱遼遠。有賴於皇軍之奮鬥者甚大希愈健鬥相與奮勉。謹此伸謝

今日爲大詔奉戴日
掛旗 遙拜 勤勞 自肅

今日是第四次大詔奉戴日。早晨七時爲國民時間。凡吾州民人等。務須早起洒掃門庭。揭掛國旗。遙拜東方後。則由家長朗讀詔書奉公聯盟三項綱領。諸官廳與會社。則於午前九時奉讀渙發大詔。本月生活方面。更宜本諸戰時下之自戒自肅。實行禁酒。一飯一菜。早朝參拜神社後。照常鄰組實施勤勞增產。晚間則舉開鄰組常會

都交人事交流近將發表 大連都交會社。行將全滿傍系會社之人事交流與一部職

州民時間 講演
利用空閒地
奉公聯盟指導委員 穆日昊

明媚的春光和煦的春風。誰都是歡迎的。尤其是農人。更是歡迎與盼望的。請看他們一到了春天。就拿起來他們的農具。走到他們的田地園裡墾土啦。整地啦。搬運肥料啦各種的準備著播種。期望生產出來生活必需的食糧和蔬菜。以供給維持他們的生命。其播種的用心。經營的仔細。有多麼周到。對將來的期待。對將來收成的期待。實在有說不出的一種樂趣。潛伏在他們的心坎裡。這樣的樂趣。除非農人是得不到的。我們都市人。那能不羨慕這種現象呢。但是我們有其羨慕於心。不如實地具體去作爲妙

看々我們家前家後。有沒有空地。如果有的話。何不把他利用一下。體驗體驗爲農的樂趣呢。往々看到有許多空閒之地。一到了夏天。就長滿些亂蓬々的雜草。或者有時無時的。堆積了些破磚爛瓦和雜土草芥。而沒有人過問的。像這樣能長草的地方。怎麼不想個法子。把他利用々々。栽種些好看的花。培植些好吃的蔬菜呢。這一來得以利用荒廢的空地。二來能養成勤勞的習慣。同時能鍛鍊我們的體格。又能增進我們的興趣。好處是說不了的多。尤其是都市人。更應當實行的

當此大東亞戰爭下一切的物資。都得全體的節約。省吃省用。一方面還得極力的增產。使物資用之不竭。這個問題不用旁人許說。各位早就有所心得而了解的。這回爲關東州主要農產物增產運動的一個幫助。極力宣傳利用市街地的空閒地。以補足食糧自給的方針。根據去年所立的空閒地利用運動實施要綱。由州廳經濟部農林課和興亞奉公聯盟共同主催之下。實施空閒地利用運動。關東方面使市民下部的組織。努力自己能供給自家用的蔬菜。進一步勸獎官廳會社。以及各種的團體。叫他們實行共同的耕作。同時叫各種學校方面。對於學生的勤勞作業要把重點擺在這個運動上去指導他們。以協力當局的方針。以下要把實施要綱。略加說明。

建空閒地利用的目標。是什麼呢。就是求自家能供給自家用的蔬菜。和增產時局必要的農產品。以爲目標。由州廳計畫。市役所民政部擔當指導。奉公聯盟以及各學校協力實行。栽培最容易栽培的種類以栽培回數多的蔬菜爲主要有餘力的。可以栽培食糧作物。和時局需用的作物。方面。得畦苗子的是大蔥。瓜。茄子。洋柿子等。直接播種的是蘿蔔。菜豆。菠菜。白菜等。雜穀豆菽類。是水稻。子等。以外有向日葵等作物。適當的地方可以點播。至於栽培。必須照實的種苗。肥料。雖其等。經驗豐富的手。求州廳或市役所。民政部長給與。自己能準備的更好像炊事剩下的渣滓。和門前路清掃作業。所蒐集的東西。可以設法利用。做爲肥料。抽剩的烟卷根。可以用做殺虫劑。炊事用過的水。可以當做灌溉用的水。又奉公聯盟和農事機關協力。隨時開催講習會。普及必要的知識和技術。一方面利用驗覺講宣傳獎勵。並指示實施的方法。和各種的技術。

空閒地中可以栽培的官有地。去當所有者申請。若是所有者不能耕作的時候。奉公聯盟可以開放給奉公班。去利用。官有地和民有地。共同耕作的。奉公聯盟和關係官廳。取得連絡。設法利用

拿以上所說的實施要綱。年想要徹底的實行。如期的成效。左右有空閒之地的諸位。可以設法利用。特別住在市街的人。希望各位了解此意。努力協力。以及當局的獎勵。交與官廳。會社以及各種團體。實施共同耕作。空閒的民有地。

爲完成州消防陣
舉開事務協議會

隨同先前關東州防空令之改正。當局首由州內各官廳以次則對工場事業場。自衛團體納補助金。命設消防器具。由於防空上及資源愛護之觀點。已行擴充消防機構並施設召集各官廳。工場事業場。自衛團。州廳警務部。於六日午後一時各警察署消防關係者約百五十名。在州廳正廳。舉開關於消防事務協議會由內海警察部長訓示後。泉田警防課長。指示關於施行之五事項。完成州消防陣。迄至午後四時。終了

再由午後二時。由內海警察部長以下出席者參觀以新購到之消防用水龍五架汽油水龍八架。手押水龍百架。放水試驗。在此州得滿華人之緊急。消防陣。甚爲充實。而出火。其原因殆係不注意。故要望一般州民。再加一層認識。再指示事項如左 一、關於防止火災之件。採暖期雖已過去。但大連市內依然頻發火災。於資源確保上。極須努力防遏火災 二、危險物及可燃性物件之整

愛馬行事盛大舉行
普及愛馬思想收穫極大

玆逢四月七日愛馬日。由關東州馬匹協會。及關東州競馬會共同主辦之下。於全州內各地。盛大展開愛馬日行事。首先自午前十時。由各關係機關。各團體參加之下。舉行壯烈之愛馬市中遊行。集合中央公園之約百騎騎馬隊。警備隊伍。首先參拜忠靈塔。大連神社後。遊行市內通衢。於州廳前解散一方午後一時。在州廳前廣場於各乘馬俱樂部。其他關係團體參加之下。施行勇壯的馬術表演 更於斯日。對市內之馬事

爲記念愛馬日。均揭小旗。各商店街之店頭。因愛馬日已施行各種之店飾。如各映畫館。已上映愛馬思想普及宣傳畫片等。全市內學行各種行事

軍樂報國隊
正式結成

對於大東亞戰爭輝煌戰果國民之士氣異常昂揚。爲試美英之底力。而向長期戰完遂之鎗後氣勢。堅如鐵壁。鼓舞此種國民之瀰漫意氣。俾慰安鎗後計由滿洲國關東州在住之海軍軍樂隊出身之在鄉軍人二十五名。十二日正午於大連神社前。舉行「滿關在鄉軍軍樂報國隊」結成式。會長推戴牧野少將。沼田軍樂兵曹長爲隊長。操揮指揮棒援以強力之軍樂譜。再於同日午後二時。在中央公園揮鼓場。開辦

制改正。約於十日頃。即行發表。總員達五十名以上。同社此種廣範圍的改正。實堪注目

設靑年隊聯合會
聯盟本部召開協議

關東州奉公聯盟本部。七日午後二時。在州廳會議室。舉開關於計劃設置關東州職場青年隊聯合會之協議會。由聯盟之平川指導部長以次指導部員全員出席。並以州內各職場爲單位。而行組織

一、滿鐵。國際。滿轍。大連機。大汽。日滿商事。大連都交。滿洲電業。大連税關。滿化。電電。三井三菱。報國經濟聯盟各代表者之參集下。爲期決戰體制下職場奉公之徹底。故行大同團結。而乘同槍後鐵桶之陣營。以皇道精神至誠盡忠報國。關於青年隊聯合會結成計畫案。並結成準備委員委囑均作協議。午後四時許散會

三、勵行從業員防火消防訓練 四、國消防施設之整備五、消防彈之取締。爲調合近時各種之藥品。如有効消火之宣傳者等。希足可信用者。當局亦容許購入之（照片即新購水龍之噴水試

適應商船隊活躍
擬養成大量滿華人船員

於大東亞戰下海運陣。代替英國於七洋之上征覇者。爲「日本之商船隊」其英姿已爲各國所公認。現英國之沒落。漸已迫近因此福 軸 之爆擊魚雷攻擊。無敵艦隊之眈擊。以及太平洋。印度洋上之日本將爲世界第一位之海運國。今與日本府當局樹立一大造船計劃。政與此相輔而行。爲養成大量海洋乘組員已行積極化。其目的爲東亞民族開放與共存共榮之實現。即與英美兩國之戰爭日本由聖戰完遂之立場。以獲得滿華人之緊急。爲刻下之急務。關東州海運奉公團。着手

下級船員養成。大連汽船會社採用滿華人船員。已收優秀之成績。今後更求此等大量之船員而同社西村取締役。則有如次之抱負談

自由競爭時代特別海運界之盛衰比較其他事業變化殊大。國際乘組員有幾多之問題發生。大汽之存在以特種之形態以至今日。即在友邦事變或大東亞戰爭。海運界之動向有顯著之變化。日本於今後一大飛躍者。爲在海員之大量獲得也。由於日本人船員之補充之方法到底不可能。而始採用滿人華人爲組員此爲國日。滿。華之協力。海員此爲國日。滿。華人之意亦非務須積極的進行不可。大汽今年度之計劃對下級船員亦樹立大量採用滿華人之方針尤其呼應國策。華北方面而努力普及海洋思想

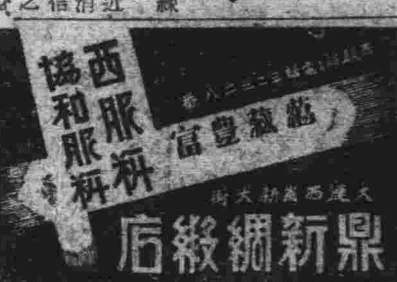

民籍寄留規則質問欄

問 關於民籍寄留兩規則。余欲甚難。余有不明瞭之處。玆列於下。希與解釋是幸 一、歸人於管內派出所。所報之戶口。係用名。而屆事務所之世帶票。乃是字。此次民籍法實施。只准採用其一。作爲設定本名。歸欲將名申報。不能於區事務所發之世帶票。將來有否影響。假是報字。則又與派出所之戶口名不相付矣 二、歸人住籍於甲區某商號。已報有十年以上之戶口。因昭二年前妻女二人來連。歸又家屬報戶口於乙區。似此甲乙兩方。均有歸人戶口。當此民籍寄留法實施之際。當局命令只准申報其一。故須擇而呈報之歸人欲將寄留籍呈報於乙區。而甲區派出所之戶口。是否被取消之（岳伯林）

答 一、民籍之名。因今後公認爲正式之本名。故於世帶表所寫之「字」亦要改爲本名。但民籍有使用「字」之時。則派出所之「名」須與民籍之「字」相同。二、在乙區設定本籍時。則甲區派出所之戶口雖未取消。但生活之本據係在乙區。故甲區派出所之戶口。即得自發的取消

問 一、關於兩規則成立後。而妻在乙區。事多不自然。故應於生活本據之乙區設定民籍 三、有三分列如左 問 新島指示 二、入民籍後有何利益。 三、警察官吏派出所之戶籍上姓名。乃爲「乳名」今在中國寫上「大名」可否（王子清）

答 一、預定今止。戶口簿。將來入民籍之子弟。入各學校時。認爲優先的。並得就職之實。興以種種之恩典。至於其他民籍人之權利等刻於當局研究中。近將正式發表 二、設定本籍時。不拘使用何名皆可。將來以此名字。即認爲君之正式本名。故以警察官吏派出所之名。與民籍之名相同。向派出所呈報改名。須

以「未入籍」之理由。日下雖未正式決定。而派出所與戶口簿。將來

金州勤勞奉仕隊
大收成効受褒獎

【金州訊】金州民政署長條田騰海氏。爲陶鑄新精神以期而成立之勤勞奉仕隊。於今已二年餘。對於奉仕作業。大收成效。玆於去歲秋季各奉仕隊以資源愛護爲目的。是以編成種子採集隊出動作業。歷時約二星期採集之柞。棉槐。各種

足球選拔賽
四月十九舉行

大連都市交通會社主辦本報後援第九屆足球選拔大會定於四月十九日星期日上午九時。在大連運動場舉行

汽車漲價
由七日實施

以完成聖戰爲目標。節約汽油使用代燃料之大。連貨切自動車營業組合之自動車。近因代燃料漲價。難於經營。故於州廳保安課曾行申請自動車料金漲價。已以四月七日附認可。其料金改制如次

改正新車費

一、至一千二百米金五角 二、增加一千二百米以上至三百米。並三百米以內。各增金一角 三、等待時間每二分鐘金一角 四、市內與外郊設定區別

備考

一千米以內乘車時。車費雖低。至二千米乘車時。約增二成。至三千米乘車時。約增二成二分。車資漲價。由七日實施。但由七日至十四日。因行計算器改正。在此期間中。乘客切勿誤解。再算料金。因在計算器表示額。採價五成。故按改正新料金。則取消以前之漲價五成

開始授課

大連商業講習所附設之日語學院。往年施行日本語講習造成相當人材。本年新生志願者甚夥。定自今八日午後六時開始授課

誰丟被及外套
快到甘署認領

大連甘井子警署。近以耐春寒小趁機跳梁。擾擾界內市民不安。是以該署日滿刑事終日四出警戒。查投犯人。數有王贼雲刑事前。在周水子漁帶暗捕撈一偷兒。贓品則爲被。外套。鋪蓋三物。外套者時。實捕裡則綉有耿入信字樣。係偷見供其行竊地址。不得返還。望失主前往同署認領也可

獻金氏名更正

西大連東部商民會界內驛寶戰債獻金記事中王友仁。誤爲王存仁。合表訂正

父子脫離關係聲明

啓者敝人李子孫錫昌即孫寶九現年三十一歲因其素行不良曾有盜竊行爲屢經訓誡不改敝人與其脫離父子關係並已取消戶籍…嗣後伊在外無論發生任何事端及債務等均與敝人無涉恐未週知特此聲明

聲明人 孫成甫謹啓

聲明恢復名譽

敝啓者敝人於西安合資開設金山洋行敝人僅被誤會…特此聲明以恢復名譽

西安縣中興北街金山洋行經理 桑玉峰啓

專招女生

協和女子打字學院 附設印書部專打日滿文件 隨時報名隨時入學 函索簡章附郵四分 大連市富久町 電話（二）一九七五九六九

聲明繼子脫離關係啓事

啓者敝王會聖膝下無子經中人說允繼堂侄王殿奎爲嗣當時並未言明…而王殿奎違年以來不務正業…敝人與之聲明脫離父子關係嗣後該王殿奎在外無論發生何等事故概與本人無關恐未週知特此登報聲明

聲明人 王會聖謹啓

失照作廢

敝因范國才領名大照一張…遺失此照落於何人之手概作無效除呈請縣公署補發新照外特此聲明

范國才啓

大募集技術養成工

△種目 旋盤工、仕上工、電氣工、熔接工
△資格 有公學堂卒業以上之學力者並須了解日語滿十六歲以上至二十歲之男子
希望將來成爲技術工之絕好之機會萬勿錯過希望者持自筆履歷書於四月九日至十日午前八時到本社勞務係可也

株式會社 大連機械製作所

耳鼻咽喉專門科
森本醫院

大連市大山通六十三番地 電話（二）三三〇七番
院長 醫學博士 森本辨之助

京城 都藥房淋藥

好評嘖々 世界獨特的神效秘藥
罹患數年的淋病吊赤白帶下症 一劑八圓即足
◎百發百中 ◎保能斷根 ◎永不再犯
男女患者請速購服以期全愈
◎本藥爲予防花柳病絕妙之聖藥
◎試藥 貳圓 ◎半劑 四圓 ◎一劑 八圓
主治效能：男子急慢性淋病一切女子赤白帶下症（冷症）睾丸炎花柳慢性下疳淋毒性關節炎膀胱炎梅毒…第四性病化濃性腫物一切
本藥並無代用品 合資會社 都藥房
全滿各地到處藥店均有代售

淋疾與不妊症請服都藥房之淋藥

保險決疑社

想怎樣希望。可就來不及了。時運二字。是最要緊的。一年的吉凶。禍福。…

感謝佛醫濟世
婦人病 肺病 先後治愈

隆中策動靜從違

判事入 人物誌 天髓 滴天 紫微斗數
（寓大連奧町中央俄國飯店樓上四號室談命兩元）
餘蔭堂總發行處

父母

無不愛子女肥壯活潑，唯一妙法，每日給以「哈利巴」二粒自然達到目的

主治 發育遲緩 佝僂病 發育不良 固齒明目 貧血肌瘦 先天不足 食慾不振 乾性眼炎 軟骨化症

包裝（壹百粒 五百粒）
奉天市青葉町 田邊藥品株式會社

死人搬家

欲要死人回原籍的搬家 大連淡路町廿一番地 一元一行

令治水
立止牙疼

不論如何之牙痛 不知不覺均可治愈
主治效能 虫牙之痛 牙根痛 由上火所起之牙痛 由神經而酸面起之牙痛 其他所有牙痛 均有神效靈效
大連 丹平商會藥房

治癒腎病 腦筋衰弱

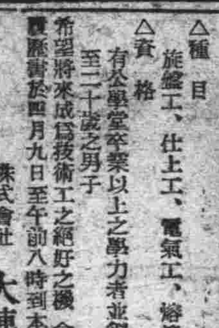

徐德祿謹啓

感謝 劉氏定風丹治癒驚風

新築落成 歡迎顧客
立本大旅社

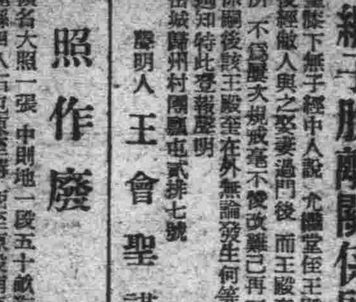

大連市西崗新大街 電話 五三一一 七六〇九

全滿都市勞務科長 特舉開第一回會議
冀謀完整都市勞務行政

【奉天訊】滿洲國政府、鑑於都市勞務行政重要性、於昨年在全滿都市設勞務科、茲開催第一回科長會議、六日於奉天市公署、由中央田村勞務司長以下勞務司各科長、總務廳地方處員、滿洲勞務興國會蘭島常務、佐藤理事、全滿十九都市勞務擔當科長、及各都市勞務興國會事務長等、六十餘名列席、由田村勞務司長、說明都市勞務狀況、與根本方針、次由各都市募集問題（吉林市）勞働者移動防止問題（奉天市）勞働市場問題（哈爾濱市）各行報告實狀、經檢討之後、由福田動員科長、關於商業使用人雇傭制限問題、有所說明、午後四時半散會、更於同夜六時半、於奉天大和旅館開懇談會、於七日午前十時對滿材、滿綿毛織、住友金屬等勞務亦有所討議、政府今後對此種會社、勞務行政力期完成

蘆台最近物價調查
各貨因來源缺之均上漲

【蘆台訊】據豐、寶坻、寧河縣所屬之蘆台鎮、爲津東大商埠之一、交通便利、商業繁盛、茲因寧河縣公署、遷移至此、並論政治、建設、軍事、教育、商業、等項、均十分進步之途、刻因各貨來源缺乏、以致上漲不已、據調查各商號報告最近之物如下

（一）食糧（益昌祥糧店報告）

紅高粱	每斗四圓二角
白高粱	每斗五圓三角
白玉米	每斗五圓四角
小米	每斗七圓五角
大青豆	每斗六圓四角
蘆台稻米	每斗九圓
長安麵粉	每袋二十八圓
方袋麵粉	每袋二十九圓
江豆	每斗八圓二角
元米	每斗八圓五角

（二）布匹（順興泰布莊報告）

大五福棉布	每匹四十九圓
三燕牌	每匹四十九圓
寶士林	每匹四十七圓
海昌藍	每匹七十七圓
藍士林	每匹八十圓
灰士林	每匹九十圓

（三）雜貨及油類（德和生報告）

火柴	每包七角
面鹼	每斤三角
白糖	每斤二元
紅糖	每斤二元一角
肥皂	每塊五角
酒	每斤八角八分
豆油	每斤一元三角
花生油	每斤一元三角
煤油	每斤三元三角
（無）香油	每斤一元八角云

商工公會舉開作業研究員養成講習會

【奉天訊】奉天商工公會、爲改善鑑業人之作業能率、特定如左日程、開催作業研究員養成講習會

△期日 四月廿日至二十五日（午前十時至午後四時）

△場所 奉天圖工養成所

其講爲滿洲能率協會理事吉田泰久氏及外九名云

奉天商工公會十次定時總會

【奉天訊】奉天省商工公會第十次定時總會六日、自午後二時起、於奉天樓內、經石田會長及省長代理安實業廳長、省下十二公會會長及常務理事參集舉行、進行一、八年度業務收支決算報告 二、時局獎勵 三、國債消化及其他國策懇問報告 然後、四時散會、再於次總會、爲省商工公會役員任期滿了最後總會議

蒐集統制資料
山之內統制經濟委員來連

外務省調查部、囑託兼日本學術振興會統制經濟法委員會委員山之內一郎氏、受外務省之依囑、爲蒐集資料、於五日來連、下榻於星個浦大和旅館、約在連滯在三星期、然後再轉赴新京、北京、氏之談話如次

余在蒐集統制經濟之資料、卽求滿洲調查部爲之援助、又於滿洲關於統制經濟之關係資料、亦思在此之機會、作組織之蒐集的研究、故勿論如何、因在滿洲、當然滿人亦含在內、對於特殊事情之處理等、爲有用資作日本統制經濟之資料者、頗有種多的期待、所以多行派遣便節、廣作蒐集事業也

滿洲國亦制定鐵鋼統制規定

【東京七日國通電】關於日滿兩國間鐵鋼統制、昨年期其一元的統制、故以網羅日滿鐵鋼業者、設立鐵鋼統制會、依照商工省令、由鐵鋼統制規定斷行日滿鐵鋼綜合的統制、而自該會設立當初、卽爲問題之兩國間之地域上或各種事情之差異、未得一體統制、但因有與滿洲國政府協調之必要、故對該鐵鋼統制規定、以滿洲國之特殊事情而改正之、再有與日本側規定、別個對滿洲另設鐵鋼統制規則之必要、而其後由日滿兩當局間折衝結果、將以準擬日本側規定、參酌滿洲國之特殊事情、新設滿洲國側鐵鋼統制規定、如該規定制定時、則統制會本此對鐵鋼斷行強制統制、關於滿洲側鐵鋼統制諸般之必要

日本電化學工業讓歸鐵興社

【大阪七日國通電】日本電化學工業（資本金五百萬圓、繳付半額）此次將總股十萬股中之同社首腦部所有之五萬二千股轉與鐵興社、兩者間、業經締結契約、於八日開臨時股東總會、正式附議、同時改選役員、新由鐵興社以佐藤隆一氏任社長、新常務取締役以佐藤忠司、前島憲平諸氏就任、至鐵興社掌握日本電化學工業之實業權、有進出於硫酸工業之意味、頗可注目

謀事務處理圓滿簡捷化
臨時貿易滙兌局改組

【東京七日國通電】臨時貿易滙兌局自本年一月實施、隨同新設經濟部貿易司、經濟部除貿易滙兌兩科外統轄關稅科、以近時國際情勢、而爲對處對外貿易上沿革、期局內事務處理圓滑簡捷化、故考慮該局機構改革、刻由經濟部次長、關東局總長、滿洲中央銀行副總裁三者間、決於三月十八日附關於臨時貿易滙兌局新組織規程簽印、六日正式決定此次機構改革之要點如次

一、將以往之同局參與改爲經濟部金融、商務兩司長、經濟部參事官、均爲關東局司政部長、同經濟課長再同財務課長改爲經濟部貿易司長、關東局司政部長之兩名

二、改已往之總務、資金、輸出、輸入第一第二第三、監查之七部制、爲總務、企畫、資金、輸出、輸入第一、同第二、監查之七部、爲對應現下新事態、嚴行調查貿易匯兌事情、並新設企畫科、包含對華第三國關係貿易匯兌事務使爲管輸入第二部、管掌廢止已往對第三國關係輸入第三部

三、直接處理從來貿易許可事務、對中銀職員執務範圍限於資金部匯兌許可關係、由實施新機構、而對應戰時下之貿易匯兌統制事務再加一層合理的、其敏活遂行、殊堪期待、隨同改革而各部長人事如次（括弧內兼職）

△總務部長（經濟部關稅科長）齋藤秀松

△企畫科長（關東局事務官）塚本茂

△資金部長（中銀爲替課長）大月榮二

△輸出部長（經濟部貿易科長）松田道夫

△輸入第一部長兼輸入第二部長（經濟部爲替科長）石渡俊五郎

△監查部長（關東局事務官）龜岡康夫

朝鮮爲鐵國 未開鑛區多
池邊東拓鑛業部長談

【京城七日國通電】於設立朝鮮鑛業振興會社同時、東拓自昨年來於鮮內各地着手未開鐵鑛採鑛、有所調查、關於右項、據東拓鑛業部長池邊談云

本社此次於鮮內各地着手探鑛之結果、陸續發見優秀鑛區、如就朝鮮是鐵國亦不爲過言、但以運搬上、頗有種種困難、本此意義、而大陸兵站基地朝鮮資源開發之重要性、更爲加重、此回本社作探鑛之結果、朝鮮製鐵原料、相信可充鮮內

基於出礦獎勵金制度
經部指定品級及業者

【新京訊】政府爲謀強化戰時資源非鐵金屬及非金屬之增加國內生產、乃對硫化鐵、螢石等度其詳細規則、已於本月一日公布在案、今更依本規則第一條之規定、對礦物與業者、及根據本規則第四條之品級、於三日正式指定如下、自一日起實施

◇滿俺（含滿俺百分之廿五以上）昭和製鋼所、本溪湖煤鐵公司、滿洲鑛鋼所、住友金屬工業、滿洲本溪湖特殊鋼、滿洲輕金屬、滿鐵、大華鑛業

◇硫化鐵鑛（含硫黃百分之卅五以上）昭和製鋼所、本溪湖煤鐵公司、滿鐵、滿洲鑛發、滿洲化學工業

◇螢石（含弗化鈣百分之七十以上）日滿商事

有望鐵鑛發見

【京城七日國通電】東拓朝鮮支社以新設鑛業部、期積極的開發半島地下資源、自明春開始操業、朝鮮製鐵原鑛、以鮮內自給自足之方針、由原鑛業起見、既於鮮內所着手探鑛之一貫作業、於其咸南道及慶南道鐵鑛品位優秀、埋藏量豐富、大有期待、刻以技術員總動員進行探鑛

食油輸入順調

【上海電】華中食油需給、一時頗感廉念、但於三月初旬由青島輸入落花生油一千八百噸、落花生二千五百噸、黃大豆一千五百噸、近又由滿洲輸入大豆油一千二百噸、於此則三、四月分、合計食油三千噸、原料三千噸、更將於最近再由滿洲輸入大豆油八千噸、大豆一萬七千五百噸、由青島輸入落花生油一千五百噸

三月洋品配給
頓感業者不振

大連滿係洋品雜貨小賣同業組合、三月份由關東州纖維製品株式會社、領到之洋品、僅爲襪子一項、計一萬零六百二十條、其他洋品雖經請求、卒因貨缺、未曾配給、業者頗示不利

紙類闇妥暴漲
應加嚴重取締

巷頭街尾之散市、既已被各該管警察署、經濟警察係取締在案、惟此次惟利是圖之奸商利徒、不顧商業報國、則以貨缺居奇、乃行闇盤出反吞吐粗雜貨類、但無公定價無若大出入、惟所妥之每尖紙則大價、日來竟至暴漲、每塊達十八圓乃至二十圓不等、公定價則爲九圓六角、（批發）小賣則爲十一二圓、頗呈上平穩狀、川表紙、每雙批發公定三圓零五分、小賣三圓七角五分、而暗妥則高五圓六七不等、京扛無貨無市、按此果再不加以取締、則以輸入不來、將有再漲之勢

四月份棉花
一千六百貫

大連滿係棉花小賣商組合之四月份配給棉花、於昨七日由滿洲製棉株式會社、領來一千六百四十貫、該組擬於日內開始向組合員商配給云

大日本拓殖學會
舉行創立發會式

【東京七日國通電】關於拓殖調查之研究向海外發展、指導東亞諸民族之新生、關心新學者各界人士、聯合創立拓殖學會、由永井柳太郎、東鄉實、大川周明等諸士準備、於三日午後一時在神田學士會館、由會員七十名出席、舉行創立發會式、會長選北大名譽教授高岡熊雄氏就任、次於第二日之四日午前九時、在神田如水會館開會、發表左列各項

△建設開拓地之文化 勞働科學研究所 暉峻義等氏

△建設家園之經濟 神戶商大 川田富久雄氏

△大東亞建設與華僑 東亞研究所 福田省三氏

△南方諸地政治之性格 東京外語 牛次耕實氏

此外並有其他發表研究云

人絹輸入調查
吞付旺吐付衰

關東州人絹貿易實業組合、刻正在向日滿組合員商調查三月份輸入人絹織物總數量中、按查惟有輸入而無輸出、故州內業者、存儲當有巨量、故市價毫不示疲、致吞付交易吐付不振

三月份到雜穀
七百九十七車

關東州雜穀配給實業組合、由三月初一以來、自滿洲農產公社購妥雜穀計達七百九十七車、自定妥後、當卽先後繼續到貨、玆將到貨之類別數量分別誌如下

△高粱 四十六車
△包米 四百三十車
△赤小豆 五十五車
△吉豆 一百二十一車
△穀子 二十一車
△燕麥 一車

大汽人事異動

大連汽船、已以四月一日附發表人事異動如次

常務取締役東京駐在 嶋田信吉
解任神戶支店長事務取扱 台北支店長 瀨之口虎男
命總務部庶務課長 總務部庶務課長兼總務部企畫課長 增川治男
免總務部庶務課長 上海支店長 鶴野政三
命神戶支店長 青島支店長 高山富三
命上海支店長 神戶支店副長 鈴木清吾
命青島支店長心得 總務部庶務課副長 稻葉鹿之丞
命台北支店長心得 奉天事務所長 丸山辰巳
命總務部庶務課副長 東京支店勤務書記 小松原茂
命奉天事務所勤務 上海支店副長 平山義雄
命總務部勤務 營業部貨物課副長心得 森春武
命東京支店副長心得 北鮮出張員副長 天倉元助
任神戶支店副長駐在宇品 營業部受渡課書記 山下國治
命北鮮出張員 總務部庶務課勤務書記 江口新
命安東出張所長 安東出張所長 有吉皎作
命總務部勤務

△商況▽

股票

前場（四月七日）◇大連長期股票

銘柄	放	中	收
五品 期卯	三一〇	三一〇	三一〇
五品 現卯	三〇五	三〇五	三〇五

◇短期股票

銘柄	放盤	大價	小價	收盤
五品	一〇三	一〇三	一〇三	一〇三
滿取	—	二五五	二五五	二五五
大新	一七七	一七七	一七六	一七六
新東	一二四一	一二四一	一二三七	一二三七
鐘紡	一三六〇	一三六四	一三六〇	一三六四
新鐘	一〇八七	一〇九七	一〇八四	一〇九四
郵船	一〇一〇	一〇一〇	一〇一〇	一〇〇七
郵新	九六八	九六八	九六四	九六一
商船	九九九	九九九	九九九	—
帝人	一四五	一四五	一四五	九六六
日窒	一七六	一七六	一七六	—
日糖	—	—	—	—
日鐵	六七	六七	六七	—
日石	七九五	七九五	七九五	—

後場（四月七日）◇大連長期股票

銘柄	放	中	收
五品 期卯	三一〇	三一〇	三一〇
五品 現卯	三〇五	三〇五	三〇五

◇短期股票

銘柄	放盤	大價	小價	收盤
五品	一〇三	一〇三	一〇三	一〇三
滿取	二五五	二五五	二五五	—
大新	一七三	一七三	一七三	一七三
新東	一二三六	一二三六	一二三五	一二三五
鐘紡	一三五八	一三五八	一三五九	一三五九
新鐘	一〇八六	一〇八六	一〇八六	一〇八六
郵船	一〇九七	一〇九七	一〇九三	一〇九三
郵新	九六六	九六六	九五	八二五
商船	九六	九六六	九六六	九六六
帝人	一七六	一七六	一七六	—
日窒	一七六	一七六	一七六	—
日糖	七九五	七九五	七九五	—
日鐵	六七	六七	六七	—
日石	七九九	七九九	七九九	—
船管	一七六	一七六	一七六	—
滿業	—	—	—	—
滿鐵	七一〇	七一〇	七一〇	六〇〇

◇市況 滿洲製麻、滿洲製粉、日本曹達、倉庫建物、滿洲窯業、日滿製油、興亞食料、新京汽車、大連工業、周水土地、電電新、其他諸株各—

午前放盤、開行小堅、繼因人情頗持戒心、結局呈顯閒散

◇奉天滿取市況

銘柄	放盤	收盤	大價	小價
滿取	二九五	二九五	二九五	二九五
新東	一三三八	一三三六	一三三五	一三三六
鐘紡	一二五九	一二五七	一二五九	一二五九
鋼新	一〇〇五	一〇〇六	一〇〇八	一〇〇七
滿業	六〇一	六〇〇	六〇二	六〇一
滿鐵	七〇七	七〇七	七〇七	七〇七
同新	三四三	三四三	三四三	三四三
當紡	四四七	四四七	四四七	四四七
煙草	一〇〇五	一〇〇五	一〇〇五	一〇〇五
東亞	六四六	六四六	六四六	六四六
滿煙	七八七	七八七	七八七	七八七
電業	五三八	五三八	五三八	五三八
同新	一一三	一一三	一一三	一一三
商銀	一五一	一五一	一五一	一五一
新船	九一五	九一四	九一五	九一五
五品	三〇〇	三〇〇	三〇〇	三〇〇
鞍鋼	四五六	四五六	四五六	四五六
滿鑛	二八〇	二八〇	二八〇	二八〇
大與	二八三	二八三	二八三	二八三
電電	二九〇	二九〇	二九〇	二九〇
同乙	一八〇	一八〇	一八〇	一八〇
同新	二三三	二三三	二三三	二三三
產工	五八六	五八六	五八六	五八六
土地	五九八	五九八	五九八	五九八
產業	二七三	二七二	二七三	二七三
毛織	六五一	六五一	六五二	六五二
同新	六三四	六三四	六三四	六三四
大機	六八三	六八三	六八三	六八三
同新	三九三	三九三	三九三	三九三
工廠	四七〇	—	四七〇	四七〇
滿化	四四四	四四四	四四四	四四四
土木	一一四	一一四	一一四	一一四
東拓	—	—	—	—
瓦斯	—	—	—	—
日石	—	—	—	—

國債

	價格	含過利息之價值
一次四厘公債	九七五〇	九八〇一
二次四厘公債	九七三〇	九八六六
三次四厘公債	九七〇〇	九八四九
五次四厘公債	九六七五	九八一四
六次四厘公債	九六四〇	九七六三
九次四厘公債	九六三〇	九七〇八
十次四厘公債	九六三〇	九七〇八
十一次四厘公債	九六三〇	九六五三
十二次四厘公債	九六一五	九六二一
十三次四厘公債	九六一五	九六四九
十四次四厘公債	九六一五	九七二七
十五次四厘公債	九六一五	九七三二
十六次四厘公債	九六一五	九七二七
十七次四厘公債	九六〇〇	九七七九
十八次四厘公債	九六〇〇	九七七九
十九次四厘公債	九六〇〇	九七七九
二十次四厘公債	九六〇〇	九七一八

商品（四月七日）

◇大阪綿線

限月	價
四月	二九三〇
五月	二九三〇
六月	二九三〇

◇白鑛棉線

限月	價
四月	三九四五
五月	三九四五
六月	三九四五

◇金魚棉線

限月	價
四月	三〇九〇
五月	三〇九〇
六月	三〇九〇

◇雉子棉線

限月	價
四月	四二八〇
五月	四二八〇
六月	四二八〇

◇神戶餅

限月	價
四月	—
五月	—
六月	—
七月	—

◇神戶豆粕

大豆白眉現輪 一六〇〇 神戶交輪 一七〇二

◇硫安 日窒現貨 三九四

◇鉄貨 現貨 六一五 期貨 六一五

◇大阪製粉油 小麥現貨 三九九 小麥期貨 —

糖管油 一三〇 豆油 一二〇〇

銀行結賬

◇日銀結賬（四月七日）

	數目	前日比
發行額	五、一六二、〇〇〇	五、〇〇〇
存款	五二五、八四九	—
放款	四六、三三八	—

◇中央結賬（四月四日）

	數目	前日比
紙幣	一、二三四、六〇〇	—
存貨	三七、七〇	—
存款	四〇〇、九〇四	一九、九〇
存放款	三六四、三二	五、五〇

（千圓—單位）

小兒復生散

最新發明

代理 規章函索即寄

各大藥房均有代售

▲主治▼ 身熱無汗、肺火咳嗽、驚悸不寧、痢疾瀉吐、頭痛腹痛、瘟疹不出、肝火上升、乳火口瘡、速服此藥靈驗如神

大連王陽街天泰恒藥房總發行電話四〇二一三番

小兒聖藥 于氏萬應散

兒童靈藥

▲主治▼ 急熱驚風、四肢發搐、疹疹內熱、咳嗽喘嗽、胎毒口瘡、五疳積滯、吐乳傷食、消化不良、一切風火驚悸之症服後無不靈驗如神小兒開口尤爲相宜常備此藥可保萬全

【附告】此藥有益無損服後決無口吐白沫及瀉肚危險之狀

補爾多壽

補血強壯

長生不老憑此藥 早晚一杯百病消

◉增精補血 ◉促進榮養 ◉產前產後 ◉弱兒救星 男女老少皆宜！

株式會社 滿洲藤澤友吉商店

B.172

強身壯體

爲保強皮膚，筋骨肺器等各重要的身體器官以防傷風致務，無論如何每日服二球『理研維他命球』才能得到完璧效果。又爲解消疲乏，補精充血，亦須服本劑，以補強大甲丁兩種維他命。本劑係據世界十一個國家專利特許所製，唯一強効維他命劑也。

一月量 六〇球 三月量 一八〇球 六月量 三六〇球 各地藥房均有出售

總發賣處 玉置商店 有限公司 東京市日本橋區本町一丁目

特約店 日本實藥株式會社

世界十一個國專利特許

理研維他命球

康阜爾蒴

男用女用

全世界未見類例之 生殖器障害 神經衰弱之 特效藥

專賣特許

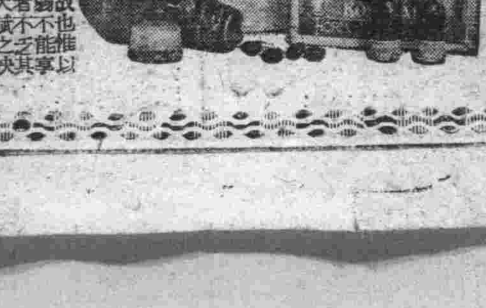

人生健康之樂、人人欲得而無幸福、何如以康阜爾蒴爲永久之享受人生者、幸福之物、爲生之完全、無遺憾之…

【文獻說明書送呈】

【適應症】（男用婦用共）

生殖器發育不全 生殖器之發育不良、二次的性徵無現、不毛症、不姙症、月經不全

生殖器機能障害 早漏、夢精、遺精、陰萎、勃起減退、快感不良、不感症、膣痙攣等之疾患

性的神經衰弱 頭痛、頭重、不眠、記憶力減退、思考力判斷力等減退、疑心病、四肢及腰部之厭倦等之疾患

【包裝價格】（男用婦用共）

注射液	一管二〇 五管入	金五〇〇
同上	一〇〇 五管入	金九五〇
藥片	一八〇 六〇錠入	金二五〇
藥粉	三〇瓦入	金三〇〇
病院用	注射液粉末 一〇〇管入 五〇〇瓦入	金二〇〇

製造元 國際何爾孟研究所 大連市浪速町一四七

總發賣處 日本實藥會社

特約店所在地 大連、旅順、金州、皮口、瓦房店、普蘭店、奉天、撫順、安東、新京、營口、哈爾濱、吉林、齊齊哈爾、開原、四平街、錦州、承德、牡丹江、公主嶺、佳木斯、其他各埠著名藥店全有代售

求子有方 還春有術

這都是科學的萬能

看這雄雞雄馬閹去了他的睪丸其生殖機能立刻消失雄雞的冠亦即萎縮牡的馬把那雄威頓減這就是割去了他的生殖線滅消了他的生殖活爾蒙

勃而興內含有多量生殖活爾蒙所以才能調整強化人的生殖機能增加了男性的活爾蒙

凱輯氏補腎良藥 勃而興

男女康健是戀愛提徑勃而興是康健的眞神滿意是夫婦家庭樂境勃而興增快樂的快體格弱是夫婦的愁腸勃而興是除病的菩薩不育是無眞愛的表獻勃而興是送子的娘娘

男子試服便知言無謬

國內外各大藥房均有出售 每瓶二圓四角

總發行 泰華西藥商行 吉林省・哈爾濱・龍江省